Документы Администрации города и городской Думы

РОСТОВ ОФИЦИАЛЬНЫЙ

ГОРОДСКАЯ ГАЗЕТА

www.rostof.ru

№ 44 (1664)
11 ноября 2026 г.

Огни большого города



Фото: Василий РЕДЬКО

Ростов планомерно решает многолетнюю проблему с уличным освещением — работы идут уже второй год. В результате повышается уровень безопасности городской среды и улучшается вечерний облик города.

В 2025 году было восстановлено уличное освещение на 40 км кабельных и воздушных линий. В том числе на улицах Левобережной, Станиславского, Ворошиловском мосту, в парке 1-го Пионерского слёта и на других объектах.

— Конечно, это меняет облик города, и мы продолжаем эту работу. Например, совсем недавно восстановили освещение в парке Дружбы и в сквере имени Оганова, — отметил глава города Александр Скрябин.

А в минувшее воскресенье над переулком Соборный вновь зажглось «Звёздное небо». С 17 октября специалисты компании «Ростгорсвет» полностью обновили объект: заменили гирлянду, блоки питания, питающую кабельную линию и арматуру несущих тросов. Протяжённость новой гирлянды составила 990 метров, кабельной линии — 1,5 тыс. метров.

Подсветка над переулком Соборный появилась в 2016 году и за 10 лет стала одной из узнаваемых точек центральной части города. В 2021 году, когда гирлянда вышла из строя, её уже реконструировали. Но к осени этого года износ питающей кабельной линии достиг почти 90%, а самой гирлянды — 100%. Дальнейшая её эксплуатация была невозможна.

Масштабные преобразования затрагивают и ключевые магистрали. Так, с текущего года ведётся комплексное обновление Ворошиловского проспекта.

Ольга БАБАЕВА



Фото: Алексей ЛЕДНОВ

Александр Скрябин:

— В следующем году будем заниматься архитектурной подсветкой на ряде домов первой линии Ворошиловского проспекта, что должно визуально изменить проспект. В дальнейшем мы будем применять эти решения и на других улицах города.



Фото: Василий РЕДЬКО

С начала этого года в донской столице заменили более 20 км кабельных и воздушных линий, установили 1 тыс. новых светильников и обновили 80 опор освещения. Одним из заметных участков стала городская набережная: на отрезке длиной 2,4 км смонтировали почти 240 светильников. Кроме того, в мае архитектурную подсветку получили гостиница «Якорь» и здание речного вокзала.



Фото: Василий РЕДЬКО

Документы Администрации города и городской Думы

Читайте в бюллетене «Ростов официальный»

1. Об утверждении Порядка оснащения имуществом жилых помещений манёвренного фонда, предназначенных для временного проживания граждан, у которых единственное жилое помещение стало непригодным для проживания в результате чрезвычайных обстоятельств.

2. О внесении изменений в постановление администрации города «Об утверждении Положения о порядке проведения торгов в форме конкурса на право заключения договоров на установку и эксплуатацию рекламных конструкций».

3. О временном ограничении движения транспортных средств по автомобильным дорогам общего пользования местного значения на улицах Тружеников и Батуринской.

4. О внесении изменений в постановление администрации города «Об утверждении муниципальной программы «Сохранение и развитие культуры и искусства города Ростова-на-Дону».

5. О временном прекращении движения транспортных средств по автомобильной дороге общего пользования местного значения на улице Восточной, на участке от строения № 6 до строения № 12.

6. О внесении изменений в постановление администрации города «Об организации отдыха и оздоровления детей в городе Ростове-на-Дону».

7. О внесении изменений в постановление «Об утверждении административного регламента № АР-313-20 муниципальной услуги «Продажа земельного участка без проведения торгов».

ВОЕННАЯ СЛУЖБА ПО КОНТРАКТУ
ТВОЙ ВЫБОР!

ОСНОВНЫЕ ВЫПЛАТЫ

- ЕДИНОВРЕМЕННАЯ ВЫПЛАТА **3.700.000 руб.** ПРИ ЗАКЛЮЧЕНИИ КОНТРАКТА
- ДЕНЕЖНОЕ ДОВОЛЬСТВИЕ ОТ **210.000 руб.** В ЗОНЕ СВО

* в зависимости от звания, должности и выслуги лет

ДОПОЛНИТЕЛЬНЫЕ ВЫПЛАТЫ

- **1.000.000 руб.** ЗА ЗАХВАТ танка Leopard, Abrams, Challenger, ПУ HIMARS;
- **500.000 руб.** ЗА УНИЧТОЖЕНИЕ танка Leopard, Abrams, Challenger;
- **300.000 руб.** ЗА УНИЧТОЖЕНИЕ пусковой установки HIMARS, «Точка-У».

БОЛЬШЕ ИНФОРМАЦИИ ВЫ УЗНАЕТЕ:

ПУНКТ ОТБОРА НА ВОЕННУЮ СЛУЖБУ ПО КОНТРАКТУ (3 РАЗРЯДА) Г. РОСТОВ-НА-ДОНУ, УЛ. ВОЛКОВА, 19. Тел. +78632350644

Читайте нас на сайте ROSTOF.RU

В городской Думе



Председатель Ростовской-на-Дону городской Думы Лидия Новосельцева открыла новую детскую площадку на проспекте Ленина, 68. Для благоустройства объекта она объединила средства своего депутатского фонда и фонда депутата Василия Арентова.

На площадке заменили старое игровое оборудование, установили лавочки, уложили ударопоглощающее покрытие. Привели в порядок прилегающую территорию, позаботились об удобных подходах для мам с колясками. В следующем году здесь появится песочница, а позже — фонари, работающие на солнечных батареях. Средства на их монтаж направит депутат Законодательного собрания Ростовской области Павел Кузьмин.

За счёт депутатского фонда в городе отремонтировали и построили с нуля уже 33 площадки, 10 из которых — спортивные. Объекты, где ещё идут строительные работы, сдадут до конца года.

* * *

Депутат городской Думы Сергей Авакян обсудил перспективы обновления автобусного парка донской столицы с автором проекта «Ростовский Городской Транспорт» Михаилом Кругликовым. Депутат сообщил, что предприятие «Янтарь 1», которым он руководит, тестирует новый автобус — ЛиАЗ-529267. Это низкопольная машина большого класса, работающая на газовом топливе. Модель вмещает 82 пассажира. По плану, этот автобус в течение месяца будет курсировать по маршруту № 67 «Микрорайон Левенцовский — Сельмаш».

Как отметил Сергей Авакян, развитие транспортной сферы невозможно без комплексного подхода и постоянного взаимодействия с экспертным сообществом и жителями города.

* * *

Депутат Гордумы Виктор Чигвинцев в ходе личного приёма взял в работу вопросы, волнующие жителей микрорайона Платовский. Один из них касался обеспечения пожарной безопасности на мусорном полигоне «Аксай». Также горожане попросили установить остановки общественного транспорта на улице Мусоргского, а ещё отремонтировать проезжую часть на улице Кабалевского и в переулке Алябьева, который переходит в Щепкинское шоссе. Заявители также обратили внимание депутата на то, что в микрорайоне не хватает библиотеки. Виктор Чигвинцев заявил, что наметил первоочередные шаги по решению этих и других волнующих ростовчан вопросов.

Безопасность в надёжных руках

Накануне Дня сотрудника органов внутренних дел Российской Федерации и. о. главы города Тарас Дядьков поздравил сотрудников УМВД России по Ростову-на-Дону и вручил им городские награды.



Фото: Василий РЕДЬКО

Тарас Дядьков пожелал собравшимся дальнейших успехов в благородном деле служения Отечеству и отметил, что от профессионализма сотрудников УМВД зависит безопасность каждого жителя донской столицы.

— Рад отметить, что вы эффективно решаете весь спектр оперативно-служебных задач. За 10 месяцев текущего года в нашем городе снизилось общее количество преступлений, в том числе тяжких и особо тяжких противоправных деяний. Благодарю вас за слаженную, оперативную работу. Нет сомнений, что вы и дальше будете с честью исполнять свой долг перед обществом, вносить вклад в укрепление правопорядка в южной столице, — отметил и. о. главы города.

День сотрудника органов внутренних дел РФ отмечается ежегодно 10 ноября. Эта дата выбрана не случайно: 10 ноября (по новому стилю) 1917 года Народный комиссариат внутренних дел РСФСР принял постановление «О рабочей милиции». Этот документ фактически дал старт созданию органов правопорядка нового типа и стал фундаментом для будущей структуры МВД. Позже эта дата отмечалась как День советской милиции, после переименования милиции в полицию традиция отмечать праздник 10 ноября сохранилась.

Анна БОРКО

Комсомольский сквер помолодеет

Во вторник, 10 ноября, в Комсомольском сквере стартовали работы по уборке засохших и аварийно опасных деревьев.



Фото: Василий РЕДЬКО

В рамках важной для района и для всего города процедуры до 30 ноября планируется спилить 149 деревьев. Как пояснил заместитель директора УЖКХ Октябрьского района по благоустройству Арсен Григорян, сносу подлежат деревья, которые по результатам обследований были признаны погибшими и которые представляют опасность для жизни и здоровья горожан.

— Все работы согласованы с комитетом по охране окружающей среды и проводятся на основании выданных разрешений. Мероприятия являются подготовкой к масштабному благоустройству территории и направлены на улучшение облика города. В следующем году в Комсомольском сквере, который стал победителем всероссийского онлайн-голосования за объекты благоустройства, планируется высадить более 550 молодых деревьев, — пояснил Арсен Григорян.

Всего на территории сквера числится около 1 тыс. деревьев. Среди погибших пород — ясени, несколько клёнов остролистных, а также софора и гледичия. Возраст деревьев варьируется от 30 до 50 лет.

— Большая часть деревьев в сквере сохранена. Начатые сегодня работы — это часть омоложения и оздоровления зелёного фонда Ростова. Специалистам необходимо ликвидировать очаги заражённых деревьев, ведь личинки вредителей могут перебираться на другие насаждения, — рассказала о состоянии деревьев в сквере Комсомольском кандидат географических наук, доцент, эксперт по составлению перечётной ведомости Ирина Черкашина.

По её мнению, в рамках комплекса мероприятий по замене устаревших, аварийных или больных зелёных насаждений в нашем городе нужно отдавать предпочтение таким породам, как шелковица, тополь, вяз, жердёла и липа.

— В случае с тополями необходимо правильно выбрать саженцы. Липы лучше сажать внутри парков, так как вдоль дорог деревья растут плохо. Также в донской столице будет отлично себя чувствовать клён сахарный, — отметила Ирина Черкашина.

В течение трёх лет после обновления зелёного фонда за деревьями будет организован усиленный уход и своевременный обильный полив. Аналогичные работы по уборке засохших и аварийно опасных деревьев планируется также провести в ростовском парке им. Корнея Чуковского.

Екатерина ВАСИЛЬЕВА

Дороги вводят в норматив

В Ростове продолжается масштабное обновление дорожной инфраструктуры: благодаря выделению средств из регионального бюджета в этом году стартовал ремонт 38 улиц общей протяжённостью около 40 километров.

На 36 объектах работы уже завершены, ещё шесть объектов, включая Ворошиловский проспект и Богатяновский спуск, отремонтировали за счёт бюджета города. Кроме того, до конца года за счёт сэкономленных средств планируется обновить дорожное покрытие ещё на трёх участках дорог.

Общий объём финансирования дорожных работ в Ростове в 2026 году превысил 1,6 млрд рублей.

Ключевой принцип дорожных работ, как подчеркнул глава города Александр Скрябин, — комплексный подход. Он предполагает, что ремонт дорог, обновление инженерных сетей, остановочных комплексов и обновление автобусного парка идут согласованно: так, чтобы одни работы не сводили на нет результаты других.

Ирина ЮЖИНА

ВЕСТНИК ТОС

Память и единство

У памятника «Солдатам Победы» в парке «Плевен» прошла военно-патриотическая акция, приуроченная ко Дню народного единства и Дню военной разведки.



Мероприятие, организаторами которого выступили региональное отделение ДОСААФ России и ТОС № 2 Советского района, объединило более 150 человек. В акции приняли участие представители ветеранских, молодёжных и общественных организаций, творческие детские и юношеские коллективы, сотрудники районной администрации. Среди почётных гостей были депутат Государственной Думы РФ Дмитрий Сизякин и депутат Законодательного собрания Ростовской области Сергей Заревский.

Особым интересом у посетителей пользовалась выставка поисковых экспонатов и принадлежностей тактической медицины. Гости могли не только детально ознакомиться с ними, но и сделать памятные фотографии.

Особую атмосферу мероприятию придали выступления творческих коллективов — они вызвали живой отклик у зрителей, особенно у учащихся колледжей Советского района.

Площадка также послужила местом встречи ветеранов: здесь обсудили перспективы совместной работы, в том числе по военно-исторической тематике.

От жары к шквалу: как меняется привычная погода

Экстремальная жара летом, переменчивая зима с частыми оттепелями и сильные ливни — такие погодные явления стали привычными для Ростовской области за последние несколько лет. Что происходит с климатом в регионе и с чем связаны такие изменения «Ростову официальному» рассказал ведущий научный сотрудник кафедры океанологии Института наук о Земле Южного федерального университета, участник программы постдоков ЮФУ в рамках программы «Приоритет-2030» Денис Кривогуз.

— Денис Олегович, зимы на Дону становятся короче и мягче, а снег выпадает реже, но обильней. С чем связаны эти процессы?

— Потепление существенно затронуло и зиму, и лето, причём изменения в летний период куда более заметно выражены, чем зимой. По данным Цимлянской метеостанции, за период с 1976 по 2019 год средняя температура января имеет тенденцию к росту на 0,5 градуса за 10 лет. Это общая тенденция аридизации (комплекс природных и антропогенных процессов, которые приводят к снижению увлажнённости обширных территорий и иссушению климата. — *Прим. «РО»*.), которая проявляется в регионе с 1950-х годов: среднегодовая температура выросла на два-три градуса.

Что касается снега, то ряд исследований показывает сокращение атмосферных осадков, в том числе зимних. Снегозапасы на изученных участках пашни в 2001-2020 годах были значительно меньше тех, которые наблюдались в период 1981-2000 годов. При этом важно понимать: рост температуры усиливает испаряемость и потребность растений во влаге, поэтому даже при прежнем количестве дождей условия становятся более засушливыми. Более обильные снегопады при их общей редкости — следствие того, что при потеплении атмосфера может удерживать больше влаги, и осадки, когда они всё же выпадают, оказываются интенсивнее. Это общая физическая закономерность, которая проявляется на фоне общего сокращения числа дней со снегом.

— Осадки в Ростове в мае-июле тоже становятся обильнее. Почему появляются такие «тропические» ливни?

— В мае 2026 года осадки в Ростовской области превысили норму практически на 70%. Механизм таких ливней связан с конвекцией: когда идёт прогрев, начинаются восходящие потоки, которые приводят к образованию кучево-дождевой облачности и ливневых осадков. В отличие от фронтальных дождей, которые могут идти долго и равномерно, ливневые осадки выпадают из отдельного облака: пришла туча, пролилась — и ушла.

Дополнительным фактором стали южные циклоны, которые в этом сезоне шли не через Чёрное море, а по суше. В условиях потепления атмосфера способна накапливать больше влаги, что и делает такие ливни более интенсивными.

— Температура воздуха в сентябре на протяжении нескольких лет была заметно выше привычной. С чем связано такое «удлинение» летнего периода?

— Осень постепенно становится теплее, и сентябрь всё чаще напоминает продолжение лета. За последние 50 лет средняя температура сентября по области составляет около 17 градусов, октября — около 10, ноября — всего три градуса. При этом анализ по пяти метеостанциям — Чертково, Таганрог, Ростов-на-Дону, Гигант и Ремонтное — показывает, что за последние десятилетия средняя температура сентября выросла примерно на 1,6 градуса, октября — на 1,1, а ноября — на 1,9 градуса. Эти изменения согласуются с исследованиями ЮФУ по аридизации: с 1950-х годов среднегодовая температура в регионе выросла на два-три градуса. Именно общее потепление и увеличение повторяемости жарких дней приводят к тому, что летний период как бы «растягивается» на сентябрь.



Фото: Центр общественных коммуникаций ЮФУ

— Чем был вызван «ураган века», который обрушился на Ростов 25 июля этого года?

— С научной точки зрения называть это событие ураганом некорректно. Ураганом принято считать ветер со скоростью от 33 метров в секунду. В данном же случае правильнее говорить об опасном грозовом шквале: метеостанция Платов зафиксировала порыв скоростью 29 метров в секунду. Шквал формируется значительно быстрее, чем ураган или глубокий циклон. Тёплый влажный воздух у поверхности земли поднимается вверх и сталкивается с более холодными слоями атмосферы, после чего из облака вниз устремляется поток холодного воздуха. Когда он доходит до земли, то расходится в разные стороны — и ветер резко усиливается. Именно такой процесс и произошёл над Ростовской областью.

Определённую роль могла сыграть и температура Чёрного моря: перед июльским шквалом вода в восточной части моря была чуть теплее обычного — примерно на градус. С 1982 по 2025 год средняя температура воды в июле постоянно увеличивалась примерно на 0,58 градуса за десятилетие. Тёплая вода сильнее испаряется, в воздухе становится больше влаги, а это помогает образованию грозовых облаков. Однако одного этого фактора недостаточно: нужно совпадение нескольких условий — много влаги в воздухе, неустойчивая атмосфера и потоки, которые и запускают нисходящий поток. Глобальные процессы, такие как Эль-Ниньо, по нашим оценкам, не были непосредственной причиной ростовского шквала.

Катерина КРАСИНА



Фото: Василий РЕДЬКО

В Ростове 25 июля ветер вырвал с корнем и повалил сотни деревьев.

Здесь рождаются смыслы

В донской столице подвели итоги ежегодного медиаинтенсива — городской медиашколы «Молодёжь Ростова-2026».



Фото: Василий РЕДЬКО

Городская медиашкола уже второй год подряд помогает молодым людям совершенствовать практические навыки в области медиа, осваивать современные технологии и готовить их к работе в востребованных профессиях. В этом году программа медиашколы включала лекции и практические занятия по актуальным направлениям медиасферы: создание цифрового контента, мобильная фото- и видеосъёмка, работа с искусственным интеллектом, формирование медиаобраза, дизайн, мастер-классы по SMM.

Участие в мероприятии приняли 150 ростовчан в возрасте от 14 до 35 лет: студенты высших и средних профессиональных образовательных организаций, начинающие специалисты, представители молодёжных объединений. В течение двух дней 15 команд работали над практическими задачами, а затем представили результаты своей работы: защищали кейс и решали задачи от партнёров, демонстрируя умения в разработке стратегий и создании контента. На протяжении всего интенсива с каждой командой работал наставник, который помогал участникам пройти путь от формулирования задачи до готового результата.

— В современном мире крайне важно обучать молодёжь основам медиаграмотности, умению создавать качественный и эстетически привлекательный контент, а также правильно потреблять его в социальных сетях, — говорит директор многофункционального молодёжного центра города Анна Шилова. — Например, после лекции об искусственном интеллекте ребята научились лучше распознавать его: различать фейк и достоверную информацию.

Полученные знания участники медиашколы смогут применить как в личных соцсетях, так и при дальнейшем трудоустройстве.

— Мы предложили кейс, в котором участникам нужно было разработать стратегию для привлечения молодых специалистов, пока не обладающих высоким уровнем профессионализма, на наши мероприятия, — говорит руководитель одной из ростовских дизайн-студий Анна Шолохова. — Особенность этого кейса в том, что участники одновременно являются частью нашей целевой аудитории. Благодаря этому они могут выполнить задание с высокой степенью точности, опираясь на собственный опыт. Более того, они могут оценить весь кейс и его результаты с позиции зрителя, который увидит это позже. Таким образом, они получают максимально объективную обратную связь.

По завершении мероприятия определились пять команд-победителей. Все они получили дипломы и подарки от партнёров медиашколы. Эмоциями от победы в медиаинтенсиве поделилась участница команды ««Поисковик» — студентка РГУПС Елизавета Легкова:

— Я работаю с многофункциональным молодёжным центром не первый год, поэтому точно знаю: участие в медиашколе — это отличный способ узнать что-то новое. Каждый раз, когда я прихожу сюда, мне кажется, что я уже всё умею и знаю, что я профи. Но всегда убеждаюсь, что есть куда расти.

На медиаинтенсиве она работала над перезапуском сообщества управления по молодёжной политике Ростова и многофункционального молодёжного центра как единой структуры. В ходе выполнения кейса команда проанализировала сильные и слабые стороны, предложила форматы, которые считает более удачными, а также варианты по развитию площадки в мессенджере МАКС.

— В целом нам удалось помочь по-новому взглянуть на эти организации — и их авторам, и людям, которые впервые с ними познакомились, — добавила участница.

Катерина КРАСИНА

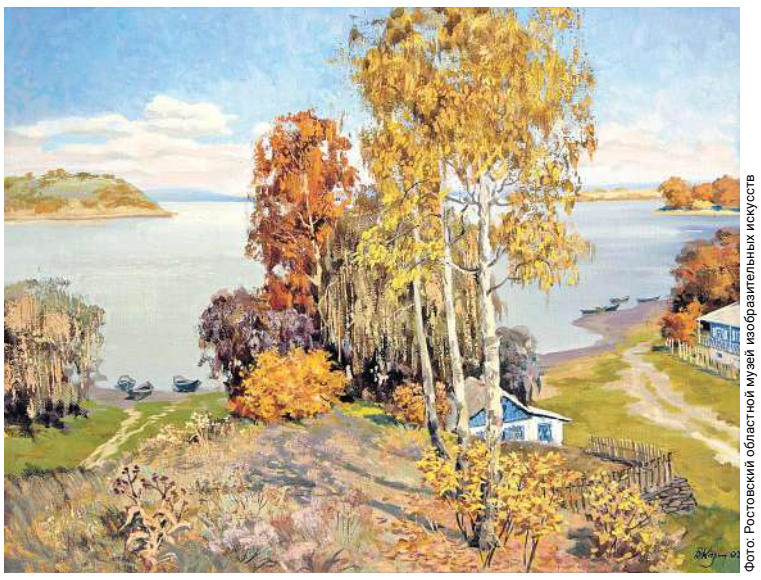

Фото: Ростовский областной музей изобразительных искусств

Меловые бугры и золотые степи

В Ростовском областном музее изобразительных искусств открылась выставка «Осенняя пора». В экспозиции — произведения художников XX-XXI веков из фондов РОМИИ, объединённые одной темой: осень во всём её многообразии.

У каждого мастера — своё осеннее настроение. Для кого-то это богатство тёплых оттенков, для кого-то — тихая печаль от прощания с летом, а для кого-то — особая ясность воздуха и чёткость линий, когда природа увядает и будто замирает перед долгой зимой.

Донской край на полотнах раскрывается особенно выразительно. Обращаясь к теме осеннего пейзажа, Виталий Азарин в картине «Пейзаж с меловыми буграми» запечатлел характерные для донских степей ландшафты с меловыми обнажениями. Александр Кулагин сделал донской пейзаж главной темой своего творчества, и картина «Донская золотая степь» — яркое тому подтверждение. Художник уловил и тонко передал в своей картине «золотые» оттенки осени. Игорь Шепель идёт другим путём: его художественный язык строится на яркой, выразительной манере письма.

Кураторы выставки подчёркивают: осенние пейзажи — это не просто изображение природы, а история о том, как художник видит и чувствует это время года.

Ирина ЮЖИНА

Орлеанская дева на ростовской сцене

В Ростовском государственном музыкальном театре 13 ноября состоится единственный в этом сезоне показ оперы «Жанна д'Арк» Джузеппе Верди.

Почти за 200 лет ранний оперный шедевр итальянского композитора ни разу не ставился на российской сцене. Ростовская труппа первой решилась на постановку. Она и сегодня является единственной в нашей стране. Спектакль входит в топ-300 конкурса «Золотой фонд театральных постановок России». В 2019 году он был показан на исторической сцене Большого театра.

«Жанна д'Арк» в постановке Ростовской оперы — это масштабные декорации, эффектные костюмы, воссоздающие мрачную роскошь Средневековья, и поражающие воображение массовые сцены.

«Жанна д'Арк» — опера Джузеппе Верди в трёх действиях с прологом, премьера которой состоялась 15 февраля 1845 года в миланском театре «Ла Скала». В основе либретто, написанного Темистокле Солера, лежит драма «Орлеанская дева» Фридриха Шиллера и события из жизни Жанны д'Арк.

Антон ПОСПЕЛОВ



Фото: Ростовский государственный музыкальный театр

Битва лидеров

Гандбольные клубы «Ростов-Дон» и ЦСКА не выявили победителя в матче чемпионата России, который состоялся в Москве 6 ноября. Игра завершилась со счётом 33:33 (18:21).



Фото: МАКС-канал ГК «Ростов-Дон»

В текущем розыгрыше Суперлиги обе команды идут без потерь очков.

С первых минут матча гандболистки обеих команд действовали в стремительном ритме. Хозяйки сумели первыми поразить ворота, но ростовчанки тут же отыгрались. Хотя игра с самого начала получилась результативной, в атакующих действиях спортсменки порой ошибались — из-за этого лидерство на табло постоянно переходило от одной команды к другой. Первый тайм завершился со счётом 21:18.

Во втором перестрелка не утихала. К решающему отрезку матча команды подошли с равным счётом — 30:30, и ни одна из сторон не была готова уступать. За полторы минуты до финальной сирены Кристина Кожокарь получила удаление — и «Ростов-Дон» оказался в численном меньшинстве. На табло было 33:33. Атака ростовчанок не принесла результата, и ЦСКА не смог воспользоваться моментом.

— Хочется думать, что результат сегодня справедливый. Играли два лидера. Мы довольны результатом, — сказала главный тренер «Ростов-Дона» Ирина Дибирова.

Милана Таженова, лучший игрок в составе «Ростов-Дона», отметила, что игра была тяжёлая:

— Матчи в Москве всегда очень напряжённые. Можно сказать, что здесь мы не играем в гандбол, а, скорее, показываем свой характер, защищаем себя и свой город.

Чемпионат России продолжится для ростовчанок 13 ноября: они сыграют с «Динамо-Синарой» в Волгограде.

Анна БОРКО

Анастасия Рябцева, Кристина Кожокарь, Юлия Бабенко, Алёна Амельченко и Оксана Бессалая получили приглашение в национальную команду России на ноябрьские сборы. Выступление на турнире IHF Nations Trophy спортсменки начнут в группе А, где их соперниками станут сборные Бельгии и Косово.

Ничья со вкусом победы

В минувшее воскресенье футбольный клуб «Ростов» на выезде сыграл вничью с «Зенитом». Матч 14-го тура Российской премьер-лиги состоялся на стадионе «Газпром Арена» в Санкт-Петербурге и завершился со счётом 2:2.



Фото: МАКС-канал ФК «Ростов»

Счёт в игре на 15-й минуте открыли хозяева, гол забил Дуглас Сантос. «Ростов» создавал моменты, но реализовать их не получилось — первый тайм закончился со счётом 1:0.

Во второй половине игры нападающий «Ростова» Олакунле Олусегун с левого фланга ворвался в штрафную, ушёл от полузащитника «Зенита» Густаво Мантуана и пробил низом в дальний угол — вратарь сине-бело-голубых Богдан Москвичёв среагировал, но мяч попал в пятку защитника Кевина Андраде и закатился в ворота «Зенита». После автогола счёт стал равным: 1:1. На 58-й минуте благодаря голу Луиса Энрике хозяева вновь вышли вперёд. А на 88-й Роналдо выиграл верховое единоборство у Андраде и сделал скидку вперёд, Андрей Лангович прострелил в центр, а полузащитник Иван Комаров забил мяч в ворота.

Три футболиста «Ростова» — полузащитник Алексей Миронов, защитники Андрей Лангович и Виктор Мелёхин — вызваны в национальную команду на ноябрьский сбор.

Сборная России проведёт два товарищеских матча: 12 ноября сыграет с Узбекистаном в Ташкенте, 17 ноября — с Венесуэлой в Краснодаре.

Главный тренер ФК «Ростов» Дмитрий Кириченко в раздевалке поблагодарил футболистов за игру и поздравил с ничейным результатом.

— Мы не выиграли сегодня, но дисциплина, упорство и вера в себя всегда приносят результат, — сказал он.

А на послематчевой пресс-конференции отметил, что команда заслужила ничью, особенно за второй тайм:

— Сыграть вничью с «Зенитом» в Питере — это хороший результат для нас. Мы много владели мячом. Но в какой-то момент, наверное, переоценили себя.

На данный момент «Ростов» с 19 очками и занимает шестое место в турнирной таблице. В следующем туре жёлто-синие 20 ноября примут самарские «Крылья Советов».

Ольга БАБАЕВА

РОСТОВ официальный 6+
www.rostof.ru городская газета

Издатель и редакция:
МКУ «Ростов официальный».
Перепечатка допускается с разрешения редакции. За содержание рекламных объявлений и материалов (статей, заметок и т. д.) ответственность несёт рекламодатель. Мнение авторов материалов может не совпадать с позицией редакции.
Учредитель:
Администрация города Ростова-на-Дону,
344002, Ростовская обл., г. Ростов-на-Дону,
ул. Большая Садовая, 47.
Газета зарегистрирована в СКТУ Министерства Российской Федерации по делам печати, телерадиовещания и средств массовых коммуникаций. Рег. номер ПИ № 10-3867 от 26.04.2001.
Адрес редакции и издателя:
344002, Ростовская обл., г. Ростов-на-Дону,
ул. Большая Садовая, зд. 55/45.

Начальник (главный редактор) —
А.А. Попова
Редакция: 8 (863) 240-60-23.
E-mail: gazeta@rostov-gorod.ru,
redakciya@rostov-gorod.ru.
Отпечатано в ИП Буштырев А.В.,
Ростовская область, г. Ростов-на-Дону,
пл. Менделеева, здание 4, строение 1.
Тираж **20 000** экз. Заказ № 484.
Ростов официальный № 44 (1664) от 11.11.2026.
Цена 55 руб. Выходит 1 раз в неделю.
Подписной индекс ООО «Урал-Пресс Юг»
53692 (физ. лица и юр. лица)

ISSN 2587-7747
9 772587 774001 26044 >

Газета «Ростов официальный» распространяется:
в администрациях города Ростова-на-Дону и районов; пенсионных фондах районов г. Ростова-на-Дону; Межрайонной и районных налоговых инспекциях; городском и районных советах ветеранов г. Ростова-на-Дону; РРООИ «Союз Чернобыль»; городских поликлиниках №№ 4, 5, 7, 14, 16, 41; стоматологической поликлинике № 3; городских больницах №№ 8, 20, ГБСМП; центрах соцобслуживания Октябрьского, Первомайского, Кировского районов; Обществе инвалидов Первомайского р-на; ОАО «Завод «Алмаз», ОАО «Гипростром» (офисное здание), бизнес-центре «Форум», бизнес-центре «Соборный», офис-центре «Московский», ООО «Расчётный центр Ростова-на-Дону»; приёмной полномочного представителя президента РФ в ЮФО; департаментах автомобильных дорог и транспорта; районных отделениях МФЦ.

Тел. 8 (863) 240-60-23, e-mail: redakciya@rostov-gorod.ru

Газета издаётся с сентября 1994 г. Электронная версия газеты — **www.rostof.ru**